

広報 よしおか

Yoshioka Public Relations

2024

5

No.398

吉岡町役場

検索



今月の表紙

春祭り

目次

町政ニュース	P2~11
健康・子育て/図書館	P12~15
くらしの便利帳	P16~17
5月Information	P18
スポーツの話題/HOT SHOT	P19~21
よしおかスケジュールカレンダー	P22

※最新情報は町ホームページなどで確認してください。

5月31日(金)までに納付をお願いします

自動車税(種別割)・軽自動車税(種別割)



自動車税(種別割)

毎年4月1日現在で運輸支局に登録されている自動車の所有者に課税される県税です。5月上旬に自動車税事務所から送付される納税通知書で納めてください。

▼納税場所

県内の金融機関、郵便局、自動車税事務所、行政県税事務所、コンビニエンスストア、クレジットカード、インターネットバンキング、スマホ決済アプリ、「PayEasy(ペイジー)」対応のATM

※詳しくは5月に送付される納税通知書、または県ホームページ <https://www.pref.gunma.jp/> にアクセスし、「自動車税特集」で検索してください。

▼問い合わせ先

茨川行政県税事務所
☎22・4050
群馬県自動車税事務所

☎027・263・4343

軽自動車税(種別割)

毎年4月1日現在で、町に登録されている所有者などに課税されている町税です。5月中旬に送付される納税通知書で納めてください。

▼納税場所

県内の指定金融機関、郵便局、役場、コンビニエンスストア、スマホ決済アプリ(LINE Pay 請求書支払い、au PAY 請求書支払い、d払い請求書支払い)

□座振替納税

いずれも引落日は、5月31日(金)です。前営業日までに預金残高を必ず確認してください。自動車税(種別割)の□座振替をこれから申し込む場合は、令和7年度の納税から利用できます。軽自動車税(種別割)の□座振替

納税、スマホ決済アプリ(LINE Pay 請求書支払い、au PAY 請求書支払い、d払い請求書払い)による納税の納税証明書は6月以降に送付します。それ以前に必要な場合はお問い合わせください。

軽自動車税(種別割)の減免

身体や精神に障害がある人は、申請すると1台分の軽自動車税(種別割)が免除になる場合があります。

※自動車税(種別割)と軽自動車税(種別割)の減免を重複して受けることはできません。

▼受付期間

5月10日(金)～24日(金)

▼申請に必要なもの(新規に申請する人)

□令和6年度吉岡町軽自動車税(種別割)納税通知書兼領収書
□身体障害者手帳・戦傷病者手帳・療育手帳・精神障害者保健福祉手帳のいずれか(精神障害者保健福祉手帳の場合、自立支援医療受給者証も必要)

□減免を受けようとする軽自動車などを運転する人の運転免許証

□軽自動車検査証

□納税義務者のマイナンバーカードまたはマイナンバー通知カード+顔写真付き身分証明書(運転免許証など)

▼問い合わせ先

税務会計課 税務室
☎26・2237(直通)

今月の納税

軽自動車税……………全期

納期限 5月31日(金)

コンビニエンスストア、LINE Pay、PayPay、auPAY、d払いでも納付できます。また、便利で確実な□座振替もご利用ください。

新たな居場所「ひばりの家」

不登校児童・生徒に寄り添う相談員を募集します



7月から、学校への復帰を第一義としない不登校児童・生徒

の新たな居場所として、「ひばりの家」の設置を予定しています。

「ひばりの家」の専任職員1人と協力して、児童・生徒の話し相手になったり個別の活動を支えたりする相談員を募集します。

▼応募資格(次の全てに該当する人)

① 地方公務員法第16条の規定に該当しない人

② 不登校児童・生徒の悩みに寄り添ったり相談に乗ったりすることに高い意欲を持つ人

▼仕事の内容

不登校児童・生徒を対象に、話し相手になったり個別の活動などを支援したりします。

▼勤務時間

午前8時30分～午後3時30分(うち休憩1時間)の1日6時間で、週4日

▼賃金など

町の規定によりります。詳細は面接の際にご確認ください。

▼任用の期間

7月1日～令和7年3月31日(予定)

▼採用予定人数 1人

▼選考・応募方法

書類審査と面接による選考を行います。町指定の会計年度任用職員候補者登録申請書に必要な事項を記入し提出してください。

申請書は町のホームページからダウンロードできます。提出は、学校教育室窓口に参加するか、郵送してください。(受付期間内必着)

▼面接日

5月22日(水)～24日(金)のうち、いずれか1日

※書類受け付け後に応募者と相談して日時を決定します。

▼受付期間

5月7日(水)～5月21日(火)

※受け付けは開庁時間内に限ります。

▼申し込み・問い合わせ先

〒370-3692
吉岡町下野田560
教育委員会事務局 学校教育室
☎26-2286(直通)

定例教育委員会の傍聴

- 日時 5月22日(水) 9:00～
- 場所 文化センター2階研修室
- 定員 先着8人

※当日直接会場へお越しください。

〈問い合わせ先〉 教育委員会事務局 教育総務室
☎26-2285(直通)

吉岡町パートナーシップ宣誓制度

性的マイノリティの人が、お互いを人生のパートナーと宣誓したことを証明する「吉岡町パートナーシップ宣誓制度」を導入しています。町でパートナーシップの宣誓を行った場合、県の「ぐんまパートナーシップ宣誓受領カード」を簡単な手続きで申し込むことができます。

宣誓には事前相談、事前予約が必要です。制度の内容など詳しくは町ホームページをご確認ください。

▶問い合わせ先 健康福祉課 福祉室 ☎26-2246(直通)

番号	工事の名称	場所	工期	工種・業種	工事概要	入札時期
1	吉岡町役場庁舎等電気設備更新工事	下野田	36カ月	電気	役場庁舎:キュービクル更新、空調室外機の電気配線 コミュニティセンター:キュービクル更新・高圧線更新	
2	町道大町・諏訪線水路施設補修工事	漆原	3.5カ月		排水構造物工、アスファルト舗装工 延長25.0m	
3	関越道東側側道除草工事	下野田 ほか	7カ月	土木一式	除草工事 7663.3㎡	4月
4	明治地区除草工事	小倉 ほか	8カ月		除草工事 11278.7㎡	
5	駒寄地区除草工事	大久保 ほか			除草工事 21676.5㎡	
6	アウェアネスカラーライトアッププロジェクトに関する工事	下野田	3カ月	電気	庁舎外壁へのアウェアネスカラーライトアップ用LED 灯の設置	
7	町道住・藤塚線水路施設改修工事	北下	2.5カ月		排水構造物工、アスファルト舗装工 延長110.0m	
8	町道北野・上野線水路施設補修工事	上野田	4.5カ月		排水構造物工、集水樹工(7基) 延長90.0m	
9	社会資本整備総合交付金事業 吉岡町流域関連公共下水道 枝線国庫第1工区工事(道城辺玉・北部)	大久保	4カ月	土木一式	施工延長L=199.3m、マンホール8基、汚水樹5基	5月
10	社会資本整備総合交付金事業 吉岡町流域関連公共下水道 枝線国庫第3工区工事(道城辺玉・北部)		3カ月		施工延長L=147.5m、マンホール4基、汚水樹2基	
11	社会資本整備総合交付金事業 吉岡町流域関連公共下水道 枝線国庫第1工区工事(農集編入上野田地区)	上野田	3カ月		施工延長L=187.76m (新規102.1m、布設替85.66m)、マンホール4基	
12	吉岡町流域関連公共下水道 町単(大久保3573-1)管渠築造 及び公共汚水樹設置工事	大久保	2カ月		施工延長L=85.0m、マンホール3基、汚水樹1基	
13	吉岡中学校校庭拡張工事	南下	6カ月		土工・擁壁・フェンス・舗装などの設置 A=約1,100㎡	
14	町道大久保・山子田線舗装補修工事		3.5カ月	舗装	アスファルト舗装工(切削オーバーレイ工)、 区画線工 延長190.0m、幅員5.5m	
15	社会資本整備総合交付金事業 吉岡町流域関連公共下水道 枝線国庫第1工区工事(沼地区)	大久保	4カ月	土木一式	施工延長L=188.8m、マンホール7基、汚水樹6基	6月
16	社会資本整備総合交付金事業 吉岡町流域関連公共下水道 枝線国庫第3工区工事(農集編入上野田地区)	上野田	3カ月		施工延長L=50.9m(新規10.4m、布設替40.5m)、 マンホール1基、汚水樹1基	
17	町営住宅北下団地北棟解体工事	北下	9カ月	解体	町営住宅北下団地北棟解体工事	
18	老朽管布設替大久保No.51工事	大久保	4カ月	管	老朽化した配水管の布設替工事131m	7月
19	老朽管布設替大久保No.53工事				老朽化した配水管の布設替工事172m	
20	吉岡町役場庁舎空調設備改修工事	下野田	30カ月		庁舎1階(事務スペース)および3階の空調機器更新	
21	町道駒小・半田線舗装補修工事	漆原	3.5カ月	舗装	アスファルト舗装工(切削オーバーレイ工)、 区画線工 延長140.0m、幅員6.0m	
22	社会資本整備総合交付金事業 吉岡町流域関連公共下水道 枝線国庫第2工区工事(道城辺玉・北部)	大久保	4カ月	土木一式	施工延長L=221.5m、マンホール8基、汚水樹14基	8月
23	社会資本整備総合交付金事業 吉岡町流域関連公共下水道 枝線国庫第4工区工事(道城辺玉・北部)		3カ月		施工延長L=133.0m、マンホール3基、汚水樹1基	
24	社会資本整備総合交付金事業 吉岡町流域関連公共下水道 枝線国庫第2工区工事(沼地区)				施工延長L=118.5m、マンホール5基、汚水樹4基	
25	社会資本整備総合交付金事業 吉岡町流域関連公共下水道 枝線国庫第2工区工事(農集編入上野田地区)	上野田	4カ月		施工延長L=176.3m、マンホール7基	9月
26	社会資本整備総合交付金事業 吉岡町流域関連公共下水道 枝線国庫第4工区工事(農集編入上野田地区)				施工延長L=198.6m、マンホール6基	
27	全国瞬時警報システム専用アンテナ設置工事	下野田	6カ月	電気通信	全国瞬時警報システム(Jアラート)専用アンテナ設置	
28	小規模農村整備事業北下地区排水路整備工事	北下	5カ月	土木一式	北下地区排水路整備工事	10月
29	社会資本整備総合交付金事業 吉岡町流域関連公共下水道 枝線単独第1工区工事(道城辺玉・北部)	大久保	4カ月		施工延長L=229.0m、マンホール11基、汚水樹19基	
30	道路区画線設置工事	吉岡町	2.5カ月	塗装	区画線工(外側線など) 延長2,000.0m	12月

*ここに記載した内容は、令和6年4月1日現在の見通しであるため、実際に発注する案件がこの記載と異なる場合、または記載されていない工事が発注される場合があります。



子ども会へのお誘い



町子ども会育成連絡協議会では、子ども会の会員を募っています。地域の小学生を対象にスポーツレクリエーション大会や上毛かるた大会などの体験を通して、異学年との交流の場を提供しています。駒寄小学校・明治小学校に通っていない児童の皆さんもぜひご参加ください。詳しくは、生涯学習室までお問い合わせください。

▶問い合わせ先
教育委員会事務局 生涯学習室
☎54-1054(直通)

しんとう・よしおか しんきちマルシェ

北群馬郡の観光のPRや地域事業者の振興などを目的に、地域の特産品や飲食物、体験ワークショップなどが集まるマルシェイベントを、榛東村と吉岡町が共同開催します。今年はステージイベントも実施します。

▶期日 9月21日④
▶場所 しんとうふるさと公園
(北群馬郡榛東村山子田1920-1)

マルシェ出店事業者・ステージ出演者を募集します

▶応募期間 5月20日⑧8:30～
6月17日⑧17:00

▶応募方法
申込用紙をそれぞれの町村に提出してください。

※詳細は町ホームページをご確認ください。



▶町ホームページはこちら



補助金を交付します

住宅用太陽光発電システムおよび蓄電システムを設置する人へ



▼対象(次の全てに該当する人)

- 町内に住所を有し、自ら居住する住宅に発電システムおよび蓄電システムを設置した、または自ら居住するため発電システム付き住宅を購入した
- 申請時に世帯全員が町税などを完納している
- 所有者全員から同意がとれている

● 過去にこの補助金の交付を受けていない(1住宅につき1補助とし、かつ1申請者当たり1回限り)

- ※法人・集合住宅および店舗併用住宅(居住部分の延べ床面積が2分の1未満)は補助金の対象になりません。

▼対象設備

詳細は町ホームページをご確認ください。



▲町ホームページはこちら

▼補助金額

太陽光発電システム

1kW当たり2万5千円(千円未満切り捨て)

※上限は10万円

蓄電池

一律5万円

▼申請方法

申請書と必要書類を窓口に出してください。郵送による申請はお受けできません。

※予算額に達した時点で受け付けを終了します。受け付けは書類が全てそろっているものを優先します。

▼問い合わせ先

住民課 住民環境室

☎26・2245(直通)

購入費用の一部を補助します

生ごみ処理機器購入費補助金



ごみの減量化を図るため、生ごみ処理機器購入費用に係る一部を補助金として交付します。

▼対象物品

- 生ごみ堆肥化処理容器(コンポスター)
- 生ごみ処理機(電動式)

▼補助対象(次の全てに該当する人)

- 購入日および申請日に町内に住所を有していること
- 町税を滞納していないこと

▼補助金額

購入費用の2分の1(1000円未満切り捨て)

※生ごみ堆肥化処理容器(コンポスター)については3,000円が上限です。生ごみ処理機(電動式)については20,000円が上限で、1世帯につき1回の補助に限りません。

▼申請に必要なもの

- 申請書兼実績報告書(ホームページからダウンロードでき

ます。

- 生ごみ処理機器の購入および購入額を証する書類(領収書、レシートなど)
- 製品の製造者および品名が確認できるもの(品質保証書、取扱説明書など)
- 通帳など(振込先が分かるもの)の写し

▼問い合わせ先

住民課 住民環境室

☎26・2245(直通)



安全・安心な生活環境維持のために

スズメバチの巣の駆除費用の一部を補助します



- ▼対象次の全てに該当する場合
 - スズメバチが活動している巣の駆除であること
 - 建物または土地の所有者、管理者または賃借する個人であること
 - 駆除業者によって駆除が行われていること
- ▼補助金額
 - 駆除に要した費用の2分の1（100円未満切り捨て）で、上限1万円
- ▼申請に必要なもの
 - 申請書兼実績報告書
 - 領収書（巣の撤去費用の明細が分かるもの）
 - 状況写真（駆除前後の状況が分かるもの）
 - 交付請求書
 - 通帳など（振込先が分かるもの）の写し
- ※申請書類は町ホームページからダウンロードできます。
- ▼問い合わせ先
 - 住民課 住民環境室
 - ☎26・2245（直通）

殺処分や望まぬ妊娠を防ぎます

猫の不妊去勢手術費の一部を補助します



- 動物病院で受ける猫の不妊・不妊手術費の一部を補助します。手術の実施後6カ月以内に申請をしてください。
- ▼対象
 - 町に住民登録がある人が飼っている猫か、責任を持って世話をしている猫
- ▼補助金額
 - 不妊1匹当たり5千円
 - 去勢1匹当たり3千円
- ▼申請に必要なもの
 - 領収書（原本）
- ▼申請・問い合わせ先
 - 住民課 住民環境室
 - ☎26・2245（直通）
- 通帳など（振込先がわかるもの）の写し
- ※詳しくは町ホームページをご覧ください。予算額に達した時点で受け付け終了です。



▲町ホームページはこちら

梅雨が来る前に！
情報の入手方法の確認を

よしおかほっとメール

登録すると、スマホやパソコンに防災・防犯情報やくらしの情報などが配信されます。

登録はこちら



二次元バーコードを読み取って

URL t-yoshioka@sg-p.jp

へ空メールを送信してください。

テレビリモコン

「d」ボタン



テレビのデータ放送を通じて、気象情報や町が発信する防災情報などを見ることができます。

また、群馬テレビのデータ放送では、町からのお知らせなども掲載しています。

問い合わせ先

総務課 協働安全室 ☎26-2243（直通）

リバートピア吉岡へ 無料でご招待

町民の皆さまの健康増進と地域の振興・交流のため、よしおか温泉「リバートピア吉岡」の町民特別無料招待券を進呈します。招待券は本号に挟み込まれています。ぜひご利用ください。

有効期限 令和6年9月30日(月)

問い合わせ先

産業観光課 産業振興室
☎26-2280（直通）



「よしか手作り講座」 講師大募集！

「よしか手作り講座」は、町内および近隣に在住・在勤の皆さんが講師となり、受講生と一緒に運営する講座です。知識や特技を活かして講座を開く講師を募集します。

※特定の政党・宗教・企業などの営利に関わるものや営業による塾・教室などへの生徒勧誘を目的としたものは開講できません。

● **場 所**

文化センター、コミュニティーセンターなど

● **期 間**

9月～令和7年2月の間

● **講師対象**

町内または近隣に在住・在勤の人（免許・資格は不要）

● **指 導 料**

受講生の受講料（1講座につき1人1,000円）

● **申し込み方法**

企画書を生涯学習室に提出してください。様式は、生涯学習室で配布、または教育委員会ホームページからダウンロードできます。選考を行い6月上旬に決定を通知します。

● **申込期限**

5月27日⑨

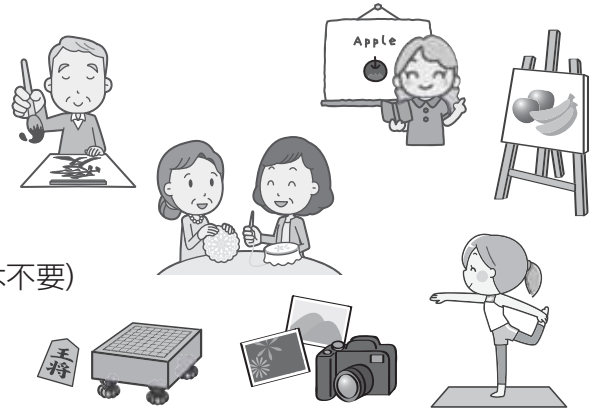

▶ 問い合わせ先 教育委員会事務局 生涯学習室 ☎54-1054（直通）

吉岡町・大樹町子ども交流事業参加者募集

毎年夏休みに友好都市北海道大樹町で行っていた自然体験や宿泊体験を、今年度は冬休みに行います。詳しくは5月に教育委員会ホームページや募集チラシにてご案内します。



※令和5年度 事業の様子

参加資格

町立小学校に在学中の5・6年生
（本事業に参加したことのある児童を除く）

定 員

15人

期 日

令和7年1月2日⑩～5日⑨（3泊4日）
※事前・事後研修などがあります。

申し込み

申込書を生涯学習室窓口で受け取り、
同室窓口に提出してください。

▶ **問い合わせ先**

教育委員会事務局 生涯学習室
☎54-1054（直通）

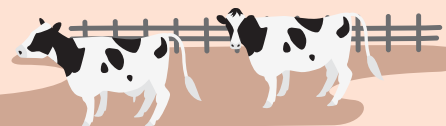



健全な財政運営のために

補助金等審査委員会の委員を公募します



町が交付する補助金などについて、支出の適正化や透明性の確保の観点から公益性の再検討を行い、健全な財政運営を推進するために設置された委員会です。町民皆さまの意見を反映するために、委員の一部を募集します。

▼募集人数 1人
▼任期 2年
▼報酬 会議1回につき4,400円

▼対象 次の全てに該当する人

① 地方公務員法第16条の規定に該当しない人

② 町内に住所を有し、令和6年4月1日現在で20歳以上70歳未満の人

③ 町が設置する附属機関などの委員を3つ以上兼務していない人

④ 当委員会の委員としてすでに構成員を推進している団体

(自治会を除く)に所属していない人

▼申し込み

申込書に必要事項を記入し、郵送・持参・FAXまたはメールで提出してください。

※申込書は企画室で受け取るか、町ホームページからダウンロードしてください。

▼公募期間

5月7日(火)～6月21日(金)必着

▼選考方法

原則書類選考
※必要に応じ面接

▼開催時期

7月～10月頃、3～4回の開催を予定しています。

▼申し込み・問い合わせ先

企画財政課 企画室

☎ 26・2241 (直通)

✉ kikaku@town.yoshioka.gunma.jp

もしもの時に備えましょう

木造住宅耐震診断者派遣事業



木造住宅の地震に弱い部分や倒壊の可能性の有無について、耐震診断を希望する人に耐震診断者を派遣します。

※耐震診断費は無料ですが、診断者の交通費1,000円などは自己負担です。

▼該当する建物

① 昭和56年5月31日以前に着工された一戸建ての住宅または併用住宅で住宅部分の床面積が2分の1以上のもの

② 平屋建て・2階建てのもの

③ 在来軸組構法によるもの

▼条件 該当建築物(貸家を除く)を所有し、居住している人で、町税の滞納がないこと

▼募集戸数 2戸(先着順、定数になり次第締め切り)

▼申込期限

令和7年1月31日(金)

▼申し込み方法

窓口で事前相談後、申請書と必要書類を提出してください。

事前相談の際に、建築物が派遣事業の対象かどうかを確認します。住宅の建築年や構造を調べおいてください。

▼申請に必要なもの

① 申請書(都市建設室窓口で受け取るか、町ホームページからダウンロードしてください)

② 居住していることが証明できるもの(保険証・運転免許証などの)の写し

③ 町税の完納証明書

④ 対象住宅の固定資産税評価額証明書

⑤ 建築確認書・案内図・現況写真(2面以上)

※③・④は証明手数料300円がかかります。

※⑤建築確認書がない場合、調査用図面作成費用として、別途1万円がかかります。

▼問い合わせ先

建設課 都市建設室

☎ 26・2278 (直通)



どなたでも傍聴できます

町議会6月定例会(予定)

- 3日(月)開会日
- 4日(火)一般質問
- 5日(水)一般質問
- 12日(水)閉会日(討論・表決など)

※日程は、変更になる場合があります。詳しくは、町議会ホームページや議会事務局でご確認ください。

また、町議会ホームページで生中継および録画配信を行っています。ぜひご覧ください。

本会議生中継
録画配信



▼問い合わせ先

議会事務局

☎26・2283(直通)

ひとりで悩んで いませんか?

DV(ドメスティック・バイオレンス、配偶者や事実婚、交際相手など親しい関係で起こる暴力)は、許されない人権侵害行為です。

つらい思いをされている人はご相談ください。

※命の危険を感じた場合は迷わず110番通報してください。



▲相談窓口一覧
(県ホームページ)

問い合わせ先
健康福祉課 福祉室
☎26-2246(直通)

防災・災害対策など、全6項目でご協力いただきます
包括連携協定を締結しました

3月21日、株式会社ジョイフル本田と包括連携協定を締結しました。

大久保にジョイホン吉岡店が開店してから1年が経ちます。

この間、当地域は県内でも類を見ない大規模な商業施設が進出し、町内はもちろん、町外からも多くの人が訪れています。町では今後も地域活性化に向けて、共に手を取り合い、取り組みを展開していきます。

協力項目には、防災・災害対策、環境保全・循環型社会づくり、地域振興、教育支援、町政情報の効率的な発信など、全6項目が含まれています。

▼問い合わせ先

企画財政課 企画室

☎26・2241(直通)



平山育夫代表取締役社長(写真右)▲



今月の手話

「避難」

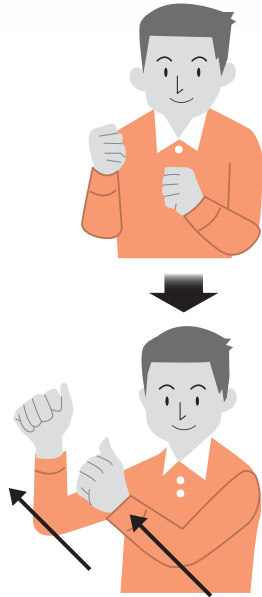

握った両手のこぶしを右上にさっと上げる。
(その場から逃げる様子を表す)

子どもときめき講座
「わくわくあそび」

岡野智子先生と、就学前に必要な集団あそびやリズムあそびをしましょう。

- ★対象 町に住所を有する未就学児と保護者
- ★期日 5月15日(水)・6月13日(水)・7月23日(水)・
9月10日(水)・10月29日(水)・11月26日(水)全6回
- ★時間 10:00～11:00
- ★場所 町文化センター2階和室
(6月13日(水)のみ老人福祉センター)
- ★費用 無料



申し込み

最初に登録を行い、当日の講座は随時参加してください。
登録は生涯学習室へ電話するか、窓口までお越しください。

▼問い合わせ先

教育委員会事務局 生涯学習室 ☎54-1054 (直通)

月1で学ぶ！
消費者の賢コツ

不安をあおる
点検商法にご注意を！

電話や訪問で、屋根や給湯器などを「無料で点検します」などと持ちかけ、その後、「状態が悪い。すぐ直した方がよい。」と不安をあおり、強引に修理などを契約させるといったトラブルが増えています。中には、「自治体から委託を受けた」「契約中のガス会社から委託された」などと身分を偽るケースも見られます。

事例

「お宅の屋根がずれている。無料で点検する」と事業者が訪ねてきた。点検をお願いしたら、このままでは危ないと強く言われて200万円の工事を契約してしまった。



トラブルを避けるために

- 電話や訪問で点検を持ちかける業者には安易に対応しないようにしましょう。
- 点検を断る連絡ができず訪問された場合にはインターホン越しに点検を断りましょう。
- その場では契約せず、家族や信頼できる事業者にご相談し、十分に比較・検討しましょう。
- クーリング・オフなどができる場合があるため、契約内容に疑問があるときや、困ったときは、すぐに消費生活センターなどに相談しましょう。

- 渋川市消費生活センター ☎22-2325
(月～金午前9時～午後4時(祝・年末年始を除く))
- 群馬県消費生活センター ☎027-223-3001
- 消費者ホットライン ☎188
町ホームページはこちら▶



役場人事

★は昇任

	氏名	異動前所属名	異動後所属名
課長	大澤正弘	上下水道課	建設課
	米沢弘幸	企画財政課	教育委員会事務局
	岸一憲	産業観光課	上下水道課
	永井勇一郎	介護福祉課	健康福祉課
	齋藤智幸★	企画財政課 企画室	企画財政課
	渡部英之★	建設課 都市建設室	産業観光課
室長	高田千鶴子	介護福祉課 福祉室	健康福祉課 福祉室
	廣橋美和	産業観光課 産業振興室 (道の駅振興推進室兼務)	教育委員会事務局 生涯学習室
	狩野麻理子	住民課 保険室	健康福祉課 健康づくり室
	栗原潤土	住民課 住民環境室	企画財政課 企画室
	吉田功一	健康子育て課 子育て支援室	健康福祉課 子育て支援室
	木暮直人★	産業観光課	産業観光課 産業振興室 (道の駅振興推進室兼務)
	黒岩雅之★	総務課	住民課 住民環境室
	高橋伸行★	建設課	健康福祉課 介護高齢室
	中山妙子★	住民課	住民課 保険室
	高橋淳巳	教育委員会事務局	建設課
前川厚二	教育委員会事務局	建設課	
笹沢邦男	建設課	教育委員会事務局	
中島繁	健康子育て課	教育委員会事務局	
栗原春美	税務会計課	産業観光課	
矢島あずさ	教育委員会事務局	税務会計課	
佐野祐介	税務会計課	上下水道課	
栗原隼人	企画財政課	産業観光課	
高柳慎一郎	税務会計課	住民課	
高野享	建設課	総務課	
柴田直人	介護福祉課	税務会計課	
岡田一樹	住民課	健康福祉課	
北原智子	介護福祉課	総務課	
五十嵐俊彦	健康子育て課	総務課	
布施敦之	上下水道課	建設課	
工藤拓紀	上下水道課	総務課	
関浩己	健康子育て課	議事事務局	
谷川真希夫	上下水道課	税務会計課	
佐藤瞳	総務課	健康福祉課	
萩原拓也	建設課	健康福祉課	
大谷昂平	産業観光課	上下水道課	
田中美帆	介護福祉課	企画財政課	
善養寺将大	総務課	群馬県派遣(総務課付け)	
小林菊美	税務会計課	教育委員会事務局	
武藤駿樹	教育委員会事務局	住民課	
加藤めぐみ	教育委員会事務局	住民課	
千葉光加	住民課	健康福祉課	
松岡諭志	建設技術センター派遣 (総務課付け)	建設課	
篠原正樹	建設課	上下水道課	
宮下優也	産業観光課	上下水道課	
今井雅也	総務課	税務会計課	
柏葉歩	税務会計課	産業観光課	
大澤美穂	介護福祉課	税務会計課	
上原歩	産業観光課	総務課	

	氏名	配属先
新規採用	篠原克実	教育委員会事務局 学校教育室
	五十嵐豪	建設課 都市建設室
	中島聡	産業観光課
	小林雄一郎	産業観光課
	高橋人夢	教育委員会事務局
	松村春香	上下水道課
	目崎凱己	教育委員会事務局
	和田山愛鈴	企画財政課
	矢島夢那	健康福祉課

令和6年3月31日付
退職者

役場

	氏名	所属
退職	大友武見	教育委員会事務局 学校教育室
	富沢律子	健康子育て課 健康づくり室
	寺口味希	介護福祉課 介護高齢室
	下田諭	上下水道課
	大林光夫	上下水道課
	大澤弘幸	教育委員会事務局

教職員人事

	氏名	転入前/転出先
転入	大友武見(校長)	吉岡町教育委員会
	大友剛	駒寄小学校
	福島理恵	吉岡中学校
	東陽子	玉村町立玉村小学校
	中村謙吾	前橋市立城南小学校
	根岸奈津美	婦恋村立東部小学校
	津久井美里(事務)	前橋市立柱萱小学校
転出	市川寿樹	高崎市立堤ヶ岡小学校
	平方智美	前橋市立総社小学校
	藤井蓉子	前橋市立桃川小学校
	高橋あゆみ(事務)	前橋市立第三中学校
新規採用	佐藤太一	
役職定年転出	須藤昭利(校長)	渋川市立小野上小学校
退職	小嶋さくら	
	和田修	
再任用	小湊昌子	

	氏名	転入前/転出先
転入	西畑輝美	前橋市立富士見中学校
	伊勢川淳	高崎市立岩鼻小学校
	吉村圭祐	高崎市立倉淵小学校
	高橋絢子	高崎市立南八幡小学校
転出	大友剛	明治小学校
	鈴木賢太郎	渋川市立長尾小学校
	小林水友	伊勢崎市立赤堀東小学校
新規採用	伊東美吹	
再任用	茂木昌枝	
	高橋浩子	
	渡邊伸恵	

	氏名	転入前/転出先	
転入	芳賀武史(副校長)	伊勢崎市立第二中学校	
	橋本裕子	伊勢崎市立四ツ葉学園 中等教育学校	
	井上晋太郎	渋川市立子持中学校	
	森佑哉	玉村町立南小学校	
	新井京介	玉村町立玉村中学校	
	星野怜菜	伊勢崎市立赤堀小学校	
	茂木敏彦(事務長)	高崎市立佐野中学校	
	近藤昭浩(副校長)	藤岡市立日野小学校(校長)	
	藤田暁子	前橋市立みずき中学校	
	福島理恵	明治小学校	
転出	井野麻美	伊勢崎市立あづま小学校	
	野村真也	榛東村立榛東中学校	
	本多志帆	沼田市立沼田東小学校	
	大谷悠真	玉村町立玉村小学校	
	原澤綾野	高崎市立塚沢中学校	
	鈴木朋華	沼田市立多那中学校	
	小金井理恵(事務長)	高崎市立東小学校	
	新規採用	小出真聖	
	形式退職	塩原彩	
	役職定年転任	根岸由美	伊勢崎市立四ツ葉学園 中等教育学校
再任用	星野悟	前橋市立大室小学校(校長)	
	梅山忠浩		
	高橋一美		

令和6年度 総合健診



わかば健診、特定健診、がん検診が同じ日に受けられます。
詳しくは、5月下旬に発送する健(検)診案内をご覧ください。
※受診に費用はかかりません。

健(検)診の受付時間が
大きく変わりました

▶ 予約・問い合わせ先
健康福祉課 健康づくり室 ☎54-7744 (直通)

集団健(検)診を受ける人へ

▶ 場 所 保健センター

▶ 受付時間 **7:30~11:00**

★印の日は、13:30~14:30も実施します。

6月	17日(月)	18日(火)
7月	26日(金)	27日(土)★
9月	4日(水)	5日(木)★
	6日(金)	
10月	6日(日)★	7日(月)
11月	13日(水)★	14日(木)

▶ 予約について

全日予約制です。先着順となりますので、定員に達した時点で締め切らせていただきます。

予約受付開始日 5月27日(月)

予約受付時間 8:30~17:15 (土・日・祝を除く)

受けられる健(検)診

- ・特定健診
- ・わかば健診
- ・乳がん検診
- ・前立腺がん検診
- ・肺がん/結核検診
- ・大腸がん検診
- ・肝炎ウイルス検診
- ・子宮頸がん検診
- ・胃がん検診 ※午前からのみの検診です。

人間ドック受診を希望する人へ

人間ドックを受診した人へ、申請により補助金を交付します。町の特定健診を受診した人は、人間ドック補助金の交付を受けることはできません。

▶ 対 象

国民健康保険(国保)加入者

受診日現在1年以上被保険者であり、30歳以上で国保税を完納している人

後期高齢者医療保険加入者

受診日現在、町に住民登録があり、保険料を完納している人

▶ 場 所

医療機関(自身で選定してください。)

▶ 補助金額

受診料の額(上限は20,000円)

▶ 申請方法

以下のものを持参して保険室で申請してください。

- 人間ドック健診料の領収書
- 健診結果通知表
- 通帳など(振込先が分かるもの)の写し

▶ 申請期限

令和7年3月31日(月)

▶ 申請・問い合わせ先

住民課 保険室 ☎26-2249 (直通)

わかば健診

▶ 対 象 20~39歳の人

▶ 場 所 保健センター

▶ 持ち物 健診受診シール 健康保険証 尿容器(ご自身で採尿し、お持ちください。)

▶ 内 容 身体・腹囲・血圧測定、問診、診察(該当者)、尿検査(尿糖・尿たん白)、血液検査(血中脂質・肝機能・血糖・貧血検査(該当者))

⚠ 注 意 血液検査のために、健診を受ける前、10時間以上飲食せずに受診してください。(食事を摂ってしまった場合も、食後時間を聞きとるので受診できます。水またはお湯は飲んで構いません。)



がん検診

- ▶**集団検診の場所** 保健センター ▶**個別検診の場所** 指定の医療機関
 ▶**集団検診での持ち物** 検診受診シール 大腸がん検診受診者は検体(2日分)
 ▶**個別検診での持ち物** 検診受診シール 健康保険証 胃内視鏡検診受診者は検診カード

検診名	対象者	内容	個別検診実施の有無
胃がん検診 集団検診:バリウム検診 個別検診:胃内視鏡検診	バリウム検診:40歳以上の人 胃内視鏡検診:50歳以上の人 (2年に1度) ※両方受診することはできません。	問診・胃のレントゲン撮影 または胃カメラ ※当日は飲食せずに受診してください。常備薬を服薬中の人は、受診する 2時間前までに 、コップ1杯程度の水または白湯で飲んできてください。	○
大腸がん検診	40歳以上の人	問診・2日分の便の潜血検査 (あらかじめ検体容器を受け取り、検診日に採便を持参する)	
肺がん/結核検診	肺がん検診:40~64歳の人 結核検診:65歳以上の人	問診・胸部レントゲン撮影・ 喀痰検査 ※該当者のみ(当日検体容器を受け取り、後日持参する)	
肝炎ウイルス検診	40歳以上で、今までに町の肝炎検診を受けたことがない人	問診・血液検査	
前立腺がん検診	50歳以上の男性	問診・血液検査	
乳がん検診	40歳以上の女性	問診・マンモグラフィー (乳房X線撮影)	○
子宮頸がん検診	20歳以上の女性	問診・内診・細胞診	○

特定健診と後期高齢者健診



	特定健診	後期高齢者健診
対象	国民健康保険加入者(40~74歳)	・後期高齢者の人(75歳以上) ・65歳以上で後期高齢者医療被保険者
場所	集団健診:保健センター 個別健診:指定医療機関	個別健診のみ:指定医療機関
持ち物	<input type="checkbox"/> 特定健康診査受診票 <input type="checkbox"/> 国民健康保険被保険者証 <input type="checkbox"/> 尿(集団健診を受ける人)	<input type="checkbox"/> 後期高齢者健康診査受診票 <input type="checkbox"/> 後期高齢者医療被保険者証
内容	身体・腹囲(特定健診のみ)・血圧測定、問診、診察、尿検査(尿糖・尿たん白) 血液検査(血中脂質・肝機能・血糖・腎機能) ⚠️注意 血液検査のために、健診を受ける前、10時間以上飲食せずに受診してください。(食事を摂ってしまった場合も、食後時間を聞きとるので受診できます。水またはお湯は飲んで構いません。)	

▼個別健診実施期間 6月1日(土)~11月30日(土)

令和6年度に75歳になる人は、指定医療機関で個別健診を受診してください。

誕生日前に受けたものは「特定健診」、誕生日後に受けたものは「後期高齢者健診」となります。
 ※国保加入者以外の健診は、加入している保険者(社会保険など)にお問い合わせください。

やさしい筋トレ教室 よし ポ

初心者、男性も歓迎!

家でもできる、椅子を使った簡単な筋トレやストレッチ運動を行います。初めて運動教室へ参加される人も運動しやすい内容です。お気軽にご参加ください。

- ▶対象 60～69歳で運動制限がない人
- ▶日時 6月7日～8月2日の毎週金曜日
(7月26日^金を除く)、全8回
- ▶場所 保健センター
- ▶時間 午後1時30分～2時30分
- ▶講師 健康運動指導士
- ▶定員 15人
- ▶申込期間 5月13日^月～15日^水



申し込み・問い合わせ先 健康福祉課 健康づくり室 ☎54-7744 (直通)

6月 保健センター健康ガイド

※やむを得ず日程が変更になる場合は、町ホームページなどでお知らせします。あわせてご覧ください。なお、5月の予定は広報4月号16ページをご覧ください。

内容	日時	対象者	摘要
10～11カ月児健診	4日 ^水 受付13:00～	令和5年7月5日～8月4日生まれ	詳細は通知をご覧ください。
運動発達の相談(作業療法士)	5日 ^木 13:30～16:30	子どもの運動発達の面でアドバイスが欲しい人	相談内容:子どもの運動発達に関すること(いざり・ハイハイしない・お座りができないなど) 相談員:作業療法士 ^申 健康づくり室に電話で事前予約をしてください。
マタニティーClass	6日 ^金 13:30～16:00	出産予定日が令和6年7月～10月の妊婦とその家族	^定 先着12組 ^申 健康づくり室に電話で5月23日 ^水 までに事前予約をしてください。(^土 ・ ^日 ・ ^祝 を除く。)
3歳児健診	7日 ^土 受付12:50～	令和3年3月20日～4月14日生まれ	詳細は通知をご覧ください。
パパ・ママClass	9日 ^日 13:00～16:30	出産予定日が令和6年7月～10月の妊婦とその家族	^定 先着12組 ^申 健康づくり室に電話で5月24日 ^金 までに事前予約をしてください。(^土 ・ ^日 ・ ^祝 を除く。)
土日開催	健康相談 10:00～11:30、 13:00～15:00 ※9日 ^日 終日、22日 ^土 午前は遊びに利用できません。	健康相談のある人	相談内容:子育て・健康管理・その他健康に関すること 相談員:保健師
		妊婦	妊娠届出書を持参してください。
1歳6カ月児健診	11日 ^水 受付12:50～	令和4年11月1日～11月30日生まれ	詳細は通知をご覧ください。
子育て相談会	14日 ^土 10:00～12:00 20日 ^金 14:00～16:00	子育てに関して相談のある人	相談内容:子どもの発達や子育てに関すること 相談員:心理士(または保健師) ^申 健康づくり室に電話で事前予約をしてください。
ことばの相談	25日 ^水 14:00～16:00	子どものことばの面でアドバイスが欲しい人	相談内容:子どものことばに関すること(発音・ことばの数が少ないなど) 相談員:言語聴覚士 ^申 健康づくり室に電話で事前予約をしてください。
母乳&離乳食相談	27日 ^金 受付 9:30～	乳幼児と親または家族	持ち物:母子手帳 相談員:助産師・栄養士・保健師 相談内容:授乳(乳房トラブル)、離乳食のことなど ^申 健康づくり室に電話で6月26日 ^水 までに事前予約をしてください。
3～4カ月児健診	28日 ^土 受付13:00～	令和6年2月1日～2月29日生まれ	詳細は通知をご覧ください。

★育児・介護・医療でお困りの人は「よしおか健康 No.1 ダイヤル 24」☎0120-026-103へ! (年中無休・通話無料)
▶問い合わせ先 健康福祉課 健康づくり室 ☎54-7744 (直通)



昭和37年度～昭和53年度生まれの男性の皆さまへ 風しんの抗体検査はお済みですか？

風しんワクチンの定期接種の機会がなかった人を対象として、
風しんの抗体検査と予防接種を原則無料で実施しています。

- 対象 昭和37年4月2日～昭和54年4月1日生まれの男性
- 期間 令和7年3月31日まで

STEP1：風しんの抗体検査を受ける（無料）

STEP2：検査の結果を聞き、免疫がない場合は風しんの予防接種を受ける
※十分な量の抗体があった人は予防接種は不要です。

抗体検査実施医療機関については、二次元バーコードを読み取ってご確認ください。

町では対象者へ令和5年2月にクーポン券を発送しています。紛失された人は保健センターまでお問い合わせください。



▲県内の風しん抗体検査
実施医療機関一覧
(厚生労働省ホームページ)

休 5/7(火)～9(木)・13(月)・14(火)
館 20(月)・27(月)・30(木)
日 6/3(月)

わらべの会の読み聞かせ
毎週土曜日 11:00～
パネルシアター
5/22(水) 10:00～

図書館



(文化センター内) ☎54-6767

吉岡町図書館

Q 検索 Click!

新 着 紹 介

一般向け(図書)

📖 **キャンプの教科書**
ゼロから楽しく始められる!
(長谷部雅一/ナツメ社)

初心者でも安心して快適なキャンプを楽しむよう、キャンプ場や道具の選び方、テントやタープの設営方法、撤収のコツなどを、写真やイラストを使ってわかりやすく解説。キャンプごはんレシピ、リスクとその対処法も掲載。TRCマークより

📖 **望月の鳥** (阿部智里/文藝春秋)

八咫鳥が支配する世界・山内を統べる金鳥の座に新たに就いた風彦。その後候補として登殿の儀に臨むのは、南家の壘、北家の鶴が音、東家の山吹、西家の桂の花。しかし落女として宮中で働く絶世の美女登生の存在が一。TRCマークより

📖 **鳥人王** (額賀滂/光文社)

番組の企画で棒高跳に挑戦することになった崖つづちの芸人。その番組を通して共演するのは、パリ五輪が目標の大学生アスリート。出会うはずのなかった二人、それぞれの跳躍の先に広がる景色は…。『ジャーロ』連載を単行本化。TRCマークより

DVD **東京家族**
ナイル殺人事件
ちいさなプリンセスソフィア
／ピンクのペンダント

児童向け(図書)

📖 **ナナのおけいこ**
(いとうひろし/徳間書店)

ナナにおけいこしてもらったおかげで、あたし、りっぱなネコになれそう…。大きくなっていく女の子と、年をとっていくネコ。ユーモラスでちよっぴりせつない、ふたりのお話。TRCマークより

📖 **ヴァインセントさんのしごと**
(乾栄里子/福音館書店)

ヴァインセントさんのしごとは、世界中の悩める子どもたちからの手紙を読み、ひとつひとつ問題を解決すること。今日は南の島の子どもの「雪が見たい」という願いに応えます。ヴァインセントさんはどう解決するのでしょうか。TRCマークより

📖 **ロボットのずかん**
そうじ・はいたつ・びょういん・こうじょう
(本田幸夫/金の星社)

これからの未来を作るロボットを豊富な写真とともに紹介する。お掃除ロボット、自動運転バス、商品や荷物を運ぶロボット、医者を手伝う患者ロボットなど、生活や仕事に役立つロボットを取り上げる。TRCマークより

CD **ニューイヤー・コンサート2024**
(ウィーン・フィルハーモニー管弦楽団)
〇(マル) (いきものがかり)
ユーミン乾杯!!
～松任谷由美50周年記念コラボベストアルバム～

「手島圭三郎」 絵本原画展

絵本
「かしこくいきる
しまりす」
の原画を展示します

📅 **期 日**
5月31日(金)～
6月26日(水)

🕒 **時 間**
9:00～17:45
(6月26日(水)は
15:00まで)

📍 **場 所**
図書館内
児童学習室

ほたる観賞会

例年6月に、漆原ほたると水辺の会が開催している「ほたる祭り」ですが、令和6年度も「ほたる鑑賞会」として行います。当日はリバートピアよしおか東側に案内所を設置します。

- 期 6月1日(土)～15日(土)
- 時 午後7時30分～9時
- 場 ケイマンゴルフ場南側水路
- 問 漆原ほたると水辺の会事務局
☎090・6923・2940

盲ろう者向け通訳・介助員養成講習会

盲ろう者の情報保障・コミュニケーション支援・外出時の通訳介助を行う人を養成する通訳・介助員養成講習会を開催します。

※講習会終了後に、群馬県盲ろう者向け通訳・介助員として登録できる人が対象です。

期 6月22日(土)、7月14日(土)、28日(土)、8月18日(土)、9月7日(土)、29日(土)、10月13日(土)、30日(土)、11月

10日(土)、24日(土)、30日(土) 全11回
時 午前9時30分～午後4時

- 場 群馬県社会福祉総合センター
- 定 30人
- 費 無料(テキスト代自己負担)
- 締 6月7日(金)必着
- 申 住所、氏名・フリガナ、電話・FAX番号、障害の有無、応募理由(200字以内)を記載した書面を左記へ郵送してください。
- 申 問
- 〒373-0853
太田市浜町66-47 山口ビル2階
群馬県盲ろう者向け通訳・介助員派遣事務所
☎0276・30・3210
FAX 0276・47・9550

守ろう!電波のルール

総務省では、6月1日～10日を「電波利用環境保護周知啓発強化期間」として、電波を正しく利用していただくための周知・啓発活動および不正無線局の取り締まりを強化します。電波は暮らしの中で欠かせない大切な

ものです。電波のルールはみんなで守りましょう。

- 問 関東総合通信局
- 不法無線局による混信・妨害
- ☎03・6238・1939
- テレビ・ラジオの受信障害
- ☎03・6238・1945

職業訓練(ハロートレ)説明会

ハローワークでは職業訓練に興味がある人を対象に毎月職業訓練説明会を開催しています。また、支給要件を満たせば、月10万円の生活支援の給付金を受けながら無料の職業訓練が受講できます。お気軽にお問い合わせください。

期 5月15日(水)・6月19日(水)

時 午後1時30分～2時30分

場 ハローワーク渋川会議室

※LINEで職業訓練のほか、面接会やセミナーなどの情報も配信中です。

問 ハローワーク渋川
☎22・2636

県営住宅6月定期募集

▼入居資格

現在住宅に困っている人
※世帯収入による制限あり
※連帯保証人不要、単身での申し込み可能

▼申込用紙・募集案内配布

県住宅供給公社(前橋市紅雲町)、県民センター(群馬県庁2階)、県土木事務所、県保健福祉事務所、町役場など

▼申込期間

6月1日(土)～15日(土)

▼申し込み方法

所定の申込用紙を県住宅供給公社へ郵送またはメール

※入居者は公開抽選で選定します。

※随時申し込みを受け付けている団地もあります。詳しくはお問い合わせください。

問 県住宅供給公社

☎027・223・5811
FAX 027・223・9808

URL <https://www.gunma-jk.or.jp/>



相続登記に関する無料相談会

4月1日から相続登記申請が義務化されました。これを受け、群馬司法書士会が相続登記に関する無料相談会を開催します。相続手続きをしたいけれど、どこから手を付けてよいのかわからない、不動産が亡くなった人の名義のままとなっているなどのお困りごとは、この機会にご相談ください。

期 5月20日(月)

時 午後1時30分～4時

場 コミュニティセンター2階大ホール

▼相談内容

相続登記に関すること

▼相談時間

1組30分

※予約優先とします。

費 無料

▼予約・問い合わせ先

清水司法書士事務所

☎ 22・0866

(午前8時30分～正午、午後1時

～5時、土・日・祝を除く)

労働保険の年度更新のお知らせ

令和6年度の労働保険の年度更新手続きに必要な申告関係書類は、厚生労働省から5月末頃に、各事業主へ送付されます。申告・納付の手続きは、6月3日(月)～7月10日(水)に行ってください。

※インターネット(e-Govサイト)を経由した電子申請であれば、24時間いつでも手続きができます。

年度更新の手続きが遅れると、政府が労働保険料・一般拠出金の額を決定し、さらに追徴金(労働保険料・一般拠出金の10%)を課すことがあります。必ず期間中に更新手続きを行います。

問 群馬労働局総務部労働保険徴収室

☎ 027・896・4734

または最寄りの各労働基準監督署・各公共職業安定所

5月は消費者月間です

「身に覚えのない請求書が届いた」「お試しのはずが結局高額の契約をしてしまった」など、困ったことはありませんか。

茨川市消費生活センターは商品の購入やサービスの利用に伴う苦情相談、悪質商法でお困りの人の相談、消費生活に関する知識の普及などを行っています。一人で悩まずお気軽にご相談ください。

問 茨川市消費生活センター

(茨川市石原6番地1 茨川市役所第二庁舎1階)

☎ 22・2325

午前9時～午後4時(土・日・祝・12月29日～1月3日を除く)

一日合同行政相談所

相続や労働問題、税金などに関することや国の行政に関することなど、暮らしの中で困ったことについてお気軽にご相談ください。

期 6月12日(水)

場 茨川市民会館小ホール

時 午後1時～3時(受け付けは午後2時30分まで)

※相談時間は20分以内です。

申 予約不要・当日先着順

問 総務省群馬行政相談センター

☎ 027・221・1100

第122回企画展「いちめんのなのはな」教科書で出会った詩人・山村暮鳥

期 6月9日(日)まで

時 午前9時30分～午後5時まで

(観覧受付は午後4時30分まで)

費 一般500円、大高生250円

(団体割引あり。中学生以下、障害者手帳などの所有者とその介護者1人は無料。)

場 問 群馬県立土屋文明記念文学館

☎ 027・373・7721



5月 Information

児童館 ☎20-5960

開館時間

月～金 10:00～17:00

土 10:00～15:00 日・祝は休館

5月10日(金) 16:00～
母の日のプレゼント作り

14日(火) 10:30～
みんなあつまれ!

15日(水) 16:00～
みんなであつろう!

20日(月) 10:30～
すくすくひろば

27日(日) 16:00～
つくってあそぼう!

英語あそび 10:30～
5月17日(金)・31日(金)

えくぼクラブ
5月13日(日) 13:00～
ママシンガーズ
21日(火) 10:30～
リズムあそび
27日(日) 13:00～
ママシンガーズ

人口

人口 男性 22,548人(-52) 11,115人(-21)
世帯数 女性 8,963戸(8) 11,433人(-31)
令和6年4月1日現在()は前月比

相談会 予は予約が必要です。お問い合わせください。

障害福祉なんでも相談 手話通訳者設置

期 第2月曜
(①5/13、②6/10)
時 15:00～17:00
場 ①役場第2会議室
②役場第1会議室
問 福祉室
☎26-2246
FAX 54-8681

人権・行政・無料法律相談 (法律相談のみ 予)

期 第2木曜(5/9、6/13)
時 13:30～15:30
(法律相談は～16:00)
場 老人福祉センター
問 囚福祉室
☎26-2246
☎人事行政室
☎26-2240
☎社会福祉協議会
☎54-3930

空き家等無料相談 予

期 第4木曜(5/23)
時 13:30～16:15
場 役場第2会議室
問 都市建設室
☎26-2278

無料法律相談 予

期 第4木曜(5/23)
時 19:00～
場 問 隣保館
☎54-4692

こころの相談 予

期 第1・3木曜
(①5/2、②5/16)
時 13:30～15:30
場 ①渋川保健福祉事務所
②吉岡町保健センター
内 精神科全般
問 渋川保健福祉事務所
☎22-4166

【お詫びと訂正】

広報よしおか4月号17ページの「4月 Information」における「こころの相談」の日付に誤りがありました。5月2日の開催は「榛東村保健相談センター」と表記されていますが、正しくは「渋川保健福祉事務所」です。お詫びして訂正いたします。

休日当番医

(注意)・内科・外科・小児科のいずれかの医師が順番で担当しています。すべての病気・ケガに対応できない場合があります。
・変更になっている場合がありますので、医院へ確認してからお出かけください。
※歯科は診療時間が正午までです。

月	日	内 科	外 科	歯 科 ※	
5	3(祝)	石北医院 渋川市渋川 22-1378	痛みのクリニック長谷川医院 吉岡町大久保 30-5055	関口病院 渋川市渋川 22-2378	山川歯科医院 渋川市渋川 22-0260
	4(祝)	奈良内科医院 渋川市渋川 25-1155	榛東わかばクリニック 榛東村山子田 20-5531	とまるクリニック 渋川市金井 26-7711	駒寄歯科クリニック 吉岡町大久保 30-5500
	5(祝)	大谷内科クリニック 渋川市中村 20-1881	駒寄こども診療所 吉岡町大久保 55-5252	北毛病院 渋川市有馬 24-1234	星野歯科クリニック 渋川市行幸田 22-0232
	6(祝)	川島内科クリニック 渋川市渋川 23-2001	佐藤医院 渋川市北橋町 52-3003	井野整形外科リハビリ内科 吉岡町南下 30-5255	さくら歯科 吉岡町大久保 30-6333
	12(日)	井口医院 渋川市金井 25-1100	みゆきだ内科医院 渋川市行幸田 60-6070	高野外科胃腸科医院 渋川市渋川 24-2454	たきざわ歯科医院 吉岡町大久保 55-6480
	19(日)	渋川中央病院 渋川市石原 25-1711	原沢医院 渋川市伊香保町 72-2503	あだち整形外科 渋川市金井 30-1170	こぶな歯科医院 渋川市渋川 22-4939
	26(日)	神山内科医院 渋川市渋川 22-2181	佐藤医院 吉岡町下野田 54-2756	渋川医療センター 渋川市白井 23-1010	エース歯科 吉岡町大久保 55-1181
6	2(日)	中野医院 渋川市渋川 22-1219	塚越クリニック 渋川市渋川 60-7700	大滝クリニック 吉岡町大久保 30-5800	あかぎ歯科医院 渋川市赤城町 20-6522

◎渋川地区消防本部救急病院等案内テレホンサービス ☎23-0099

◎救急病院案内テレホンサービス(前橋市消防局) ☎027-221-0099 急病やケガなど受診可能な医療機関のご案内をしています。

◎夜間急患診療所(19:00～22:00 年中無休) ☎23-8899

◎よしおか健康NO.1ダイヤル24 ☎0120-026-103 健康相談・医療相談など24時間年中無休・無料でお受けします。

大会のお知らせ

第33回町民テニス大会

シングルス

期 6月1日(土)

予備日 8日(土)

時 午前8時30分受付開始、9時

開会

場 緑地運動公園テニスコート

(男子・女子)

ダブルス

期 6月2日(日)

予備日 9日(日)

時 午前8時30分受付開始、9時

開会

場 八幡山テニスコート(男子)

緑地運動公園テニスコート(女

子)

締 5月24日(金)

申 問 スポーツ協会テニス部長

井田 智志

☎ 090・2163・3357

✉ ystc-yakuin@googlegroups.com

com

大会の結果

第47回群馬県小学生総合
体育大会兼第50回群馬県
小学生空手道選手権大会

1月14日(日)

小学生中学年団体形

準優勝 群馬松濤塾A



旺介(左) 空音(中央) 眞琴(右)
渡辺 須田 橋本

第54回町民卓球大会

2月11日(日)



Sクラス

柳井 宏一(中央右) 楓(中央左) 誉(右) 一豊(左)
田中 木村 邑上



Aクラス

陽樹(中央右) 資統(中央左) 広隆(左) 友行(右)
関本 茂木 後藤 坂田



Bクラス

八峠 永 敏浩(右) 雅博(左)
三太田



Cクラス

野村さくら(左) 美陽(中央左) 大輝(中央右) 菜々佳(右)
眞下 眞下 田崎

第29回町民インディアカ大会

2月25日(日)



混合の部1組

優勝 ドゥーズA



混合の部2組

優勝 ドゥーズB



女子の部

優勝 ビューティーズ

令和5年度スポーツ協会
表彰受賞者(敬称略)

スポーツ協会功労賞

大井俊一・星名一男・内田伸一・須田千鶴

優秀選手賞

清水琢馬・日部詩月・木暮昊・中沢柊太・中沢煌太・貴田真美・柳澤佑哉・中沢愛心・小泉政人・鈴木智・五十嵐佑太・森田怜・松原颯輝・松本紗和・土屋航平・大根原陽奈・福島圭悟・今井綾音・小山慧大・長愛美・長穂乃香・岡田拓磨・宮崎柊人・小池永久樹・峯岸優至・高橋瑞生・井田充駿・長心春・近藤つね子・飯塚初・政田朴之・政田裕子・吉沢勉・石田風吹・舟越優・根津夏妃・木村百花・須田空音・渡辺旺介・橋本眞琴・佐々木莉佳子・福田尊仁・井草青空・藤多大輔・宮崎篤斗・佐野慶待・清水莉冬・上村忠義・佐野大和・大林正・大井和明・松田宏野村孝之・福田義則・森田紀雄・茂木等・齊木和久・小田原初男・馬場和雄・櫻井羽音・山口凜心・唐沢在・八高真心・伊藤善・八高美

心・八高利心

スポーツ賞

五十嵐沙友・工藤真斗・小野里佳奈・中村晋・須田哲也・小林康博・田部井和久・岩崎竜也・折原弘樹・佐藤康子・梅村ひろみ・馬場あけみ・金子夕力子・岩崎貴子・松本ひなの・唐澤玲奈・田村優羽・吉澤菜々・酒井咲良・松岡歩実・境野美紅・馬場虹凧・須藤牙愛・高垣琳希愛・藤田あかり・渋谷美羽・挽上寿菜・佐藤花音・蜷山愛珠・涌沢悠生・大谷一瑠・萩原巧巳・曾我宜親・田代逸貴・大熊晴輝・高橋勇矢・木暮隼斗・高山瑛翔・藤多咲馬・久住琉生・高村虹太・木暮一希・永田陽道・鳥山貴・乃一希良・大谷勇貴・山崎晴馬・岡田睦月・小泉優唯人・杉木海斗・永田ひらり・神宮紅羽・根岸桃湖・和田里子・小川由稀・藤澤まゆ・佐藤更咲・渡辺小春・宮崎孝和・小竹祥平・宮崎菜凧・清水麻帆・佐藤優斗・佐藤春花

団体賞

吉岡クラブ熟年 大林正



大藪獅子舞(上八幡宮)



溝祭三宮神社獅子舞(三宮神社)



下八幡宮獅子舞(下八幡宮)

春祭り

4月7日、南下下八幡宮・上八幡宮・溝祭三宮神社で、春祭りが行われました。町指定重要無形文化財である獅子舞が奉納され、勇壮な笛や舞が披露されました。



スポーツ協会表彰

3月13日、文化センターで令和5年度吉岡町スポーツ協会表彰式が開催されました。各種大会で町の代表として優秀な成績を残した選手や団体が表彰されました。受賞者は20ページで紹介しています。

犯罪被害者等支援 連携協定を締結しました

3月26日、渋川警察署および公益社団法人被害者支援センターすてっぷぐんまと「犯罪被害者等支援の連携協力に関する協定」を締結しました。協定締結により、犯罪被害者などへの支援を連携して実施していきます。



駒寄小学校



明治小学校

新入学児童へ 置き傘の贈呈

町社会福祉協議会は、4月に入学した新1年生に置き傘を贈呈しました。贈呈品は、町民の皆さまのご協力による赤い羽根募金を活用して購入したものです。

友好都市 大樹町通信

歴舟川清流鯉のぼり

大樹町を流れる日本一の清流「歴舟川」の川幅いっぱい、鯉のぼりが設置されました。

「歴舟川清流鯉のぼり」は大樹町の春の風物詩で、4月下旬から5月上旬にかけて色とりどりの鯉のぼりが青空を泳ぎます。写真撮影用に河川敷に設置されたミニ鯉のぼりは写真スポットとしても人気で、子どもの健やかな成長を願ってたくさんの観光客が大樹町を訪れています。



このコーナーでは友好都市大樹町の魅力を町民の皆さんに紹介します。



日	月	火	水	木	金	土
実施場所 町役場 保 保健センター 老 老人福祉センター 隣 隣保館 文 文化センター 議 議会 児 児童館 ※保健センター事業の詳細については、広報4月号16ページをご覧ください。						26 広報5月号発行日 燃やさないごみ(駒寄地区) 文 第11回吉岡町美術作家作品展
28	29 昭和の日	30 町 固定資産税 第1期納期限 燃やさないごみ(駒寄地区)	5/1 燃やさないごみ(全域) プラ・危険ごみ(全域)	2 燃やさないごみ(駒寄地区)	3 憲法記念日	4 みどりの日
5 こどもの日	6 振替休日 燃やさないごみ(駒寄地区)	7 燃やさないごみ(駒寄地区)	8 保 運動発達相談 分別ごみ(全域) 粗大ごみ(下野田)	9 老 人権・行政・ 無料法律相談 燃やさないごみ(駒寄地区)	10 保 3歳児健診 燃やさないごみ(駒寄地区)	11
12 保 健康相談・ 母子手帳交付 狂犬病予防集合注射	13 町 定例農業委員会 障害福祉なんでも相談 手話通訳者設置 燃やさないごみ(駒寄地区)	14 保 1歳6カ月児健診 燃やさないごみ(駒寄地区)	15 保 2歳児歯科健診 わくわくあそび 燃やさないごみ(全域) プラ・危険ごみ(全域)	16 燃やさないごみ(駒寄地区)	17 保 子育て相談会 燃やさないごみ(駒寄地区)	18
19	20 保 すくすくひろば 町 マイナンバーカード 申請・交付・証明発行 延長(住民環境室) 19時まで 燃やさないごみ(駒寄地区)	21 保 ハーフバースデー 燃やさないごみ(駒寄地区)	22 文 定例教育委員会 分別ごみ(全域) 粗大ごみ(小倉)	23 町 空き家等無料相談 保 10～11カ月児健診 隣 無料法律相談 燃やさないごみ(駒寄地区)	24 燃やさないごみ(駒寄地区)	25 保 健康相談・ 母子手帳交付
26	27 燃やさないごみ(駒寄地区)	28 保 ことばの相談 燃やさないごみ(駒寄地区)	29 保 3～4カ月児健診	30 保 母乳&離乳食相談 子育て相談会 燃やさないごみ(駒寄地区)	31 町 軽自動車税 (種別割) 全期納期限 燃やさないごみ(駒寄地区)	6/1
2 議 開会日 燃やさないごみ(駒寄地区)	3 保 10～11カ月児健診 議 一般質問 (変更の可能性あり) 燃やさないごみ(全域) プラ・危険ごみ(全域) 粗大ごみ(満祭)	4 保 10～11カ月児健診 議 一般質問 (変更の可能性あり) 燃やさないごみ(駒寄地区)	5 保 運動発達相談 議 一般質問 (変更の可能性あり) 燃やさないごみ(全域) プラ・危険ごみ(全域) 粗大ごみ(満祭)	6 保 マタニティーClass 燃やさないごみ(駒寄地区)	7 保 3歳児健診 やさしい筋トレ教室 広報6月号発行日 燃やさないごみ(駒寄地区)	8
9 保 健康相談・ 母子手帳交付 パパ・ママClass	10 町 定例農業委員会 障害福祉なんでも相談 手話通訳者設置 燃やさないごみ(駒寄地区)	11 保 1歳6カ月児健診 燃やさないごみ(駒寄地区)	12 議 閉会日 分別ごみ(全域)	13 老 人権・行政・ 無料法律相談 わくわくあそび 燃やさないごみ(駒寄地区)	14 保 やさしい筋トレ教室 子育て相談会 燃やさないごみ(駒寄地区)	15



内容が変更・中止になる場合があります。町ホームページなどで確認してからお出かけください。

ごみの出し方

燃やさないごみ・プラスチックごみ・危険ごみ 第1・第3水曜日 (第5水曜日は休み)

プラスチックごみは、黄色の専用袋に入れて出してください。
カセットボンベ、スプレー缶、蛍光灯は危険ごみとして赤いコンテナに入れてください。
※カセットボンベ、スプレー缶は必ず中身を使い切り、穴を開けずに入れてください。

分別ごみ 第2・第4水曜日

ペットボトルは、識別表示マーク1が付いているものが対象です。(※ペンなどで記入したもの、薬剤などを入れていたものは対象外です。)



粗大ごみ (回収は月2回)

5月 8日(水) 8:00～9:00 下野田集会所(下野田)
5月 22日(水) 8:00～9:00 小倉集会所(小倉)
粗大ごみシール 1枚15円

石井家の愛ドル (下野田)



ゆずちゃん
R4.7.23生

父 誉高さん・母 杏奈さん
友絆ちゃん
1歳

★メッセージ

毎日笑わせてくれて我が家のムードメーカー！
いつまでも笑顔の可愛いゆずちゃんできてね！
★名前に込めた思い
人との繋がりを大切にして人に恵まれる人生に
なってほしいと思って付けました！

【編集後記】

5月号の編集中はちょうど桜の見頃でした。今年は例年よりも遅い開花で、開花予想がどんどん後ろにずれていったので、一体いつ桜が見られるのだろうとやきもきしていましたが、無事町内でも満開の桜を見ることができてよかったです。今号から広報の文字が大きくリニューアルしています。少しでも見やすく読みやすくなってほしいと思います。